盛京時報
發行者 康德新聞社 新京特別市中央通二號
發行所 康德新聞社奉天支社 奉天市大和區藤田町九號

墜破敵機三七三架

日陸軍部隊綜合戰果

大本營發表（昭和十九年二月四日十五時三〇分）帝國陸軍部隊、一月中對於敵航空部隊進攻及邀擊作戰、綜合戰果如次（包括已經發表者）

一 中國方面
擊墜 十四架（內中不確實者六架）
擊破 十架
我方自爆 三機

二 緬甸方面
擊墜 三十九架（內中不確實者十五架）
擊破 五架
我方自爆未歸還者六機

三 班達（バンダ）海方面
擊墜 七架（內中不確實者一架）
擊破 二架

四 新幾內亞方面
擊墜 一百六十二架（內中不確實者四十五架）
擊破起火 四十二架
我方自爆未歸還者十一架、大破起火者三十架、

五 布根比爾島及俾斯麥群島
擊墜 七十三架（內中不確實者十一架）
擊破 十九架

合計擊墜破三百七十三架（內中不確實者七十八架）
我方損害四十架、

冒衝朔風掃蕩敵匪

偉縣南方日軍卓舉戰功

華民理解對華新政策

衆議院預算委員會席上山本次官說明

三笠宮殿下御在華時 垂念親善我朝野感激

蔡駐日華大使拜謁後謹話

日貴族院已提出各議案

德定完成歷史事業

戈貝爾宣傳相暢論戰局

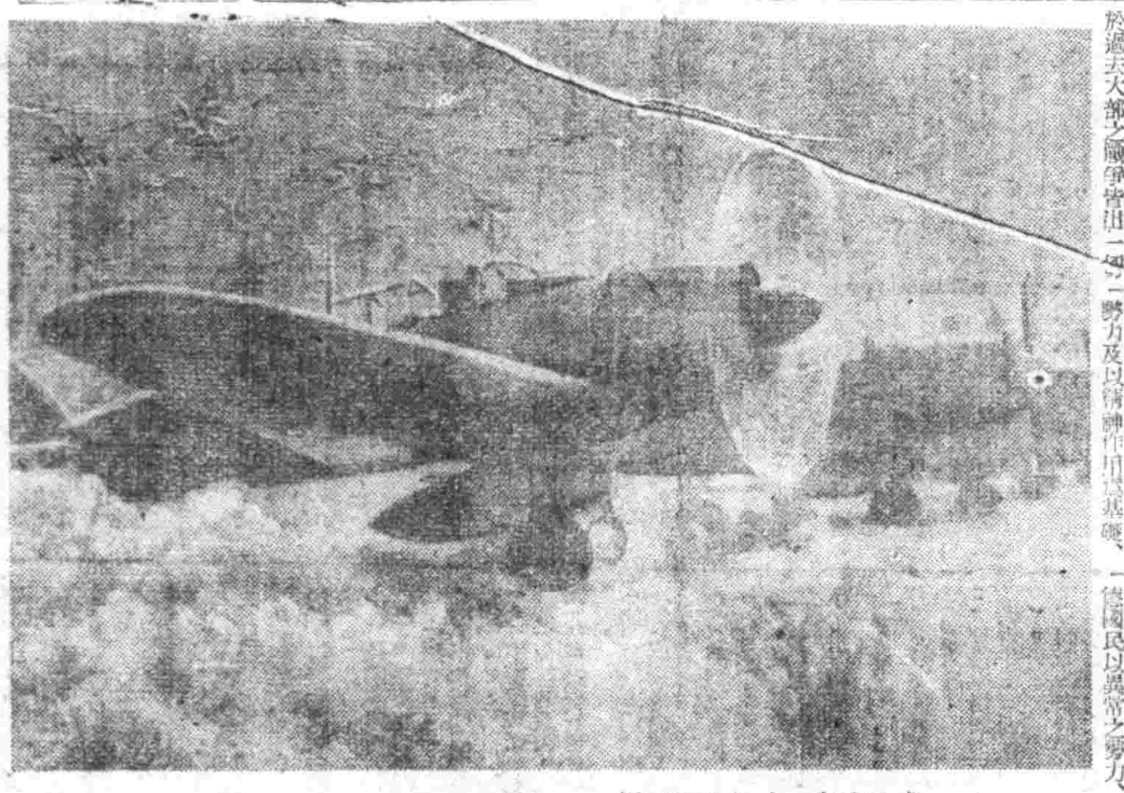

出擊前之日海鷲＝海軍省許可濟第十六號

讜言宏論發揮無遺

援戰的熱忱充溢於全會場（中）

戰力增強座談會 本社主辦

戰力增強座談會
日時 二月一日午前十一時
場所 新京市中央飯店
出席者

徹底實踐國民運動

舉開省本部副長會議

社說 革新生活增強戰力

反樞軸機暴行迭出

竟爾盲爆法王離宮

法王放送演說

東線戰事酣烈

赤軍開始攻勢

東部戰線戰況

前駐非意司令 因背叛處死刑

美國使用新戰鬪機

若素 胃腸營養 結核

婦女專藥 福康育
婦科良藥 是救一家病 是苦海生寶筏
適應症 經血不調·赤白帶下·腰疼腿痛·子宮寒冷·久不受孕·肚腹疼痛·月經停閉·經期不準·經前錯後·淋漓不止·數月不見·一月數次·每逢行經·頭暈不起·經多經少·心忡心跳·腹內脹脹·瘀血凝積·癥瘕氣塊·積聚病塊·面黃肌瘦·午後發燒·飲食無味·肝氣鬱滯·嘔吐惡心·四肢無力·頭暈耳鳴·時冷時熱·惡夢紛擾·時常作渴·血崩血漏·氣虛氣弱·滑胎小產·虛病勞病·血色不正·氣沖血海·因果因暑·所得諸症·皆奏奇效
全國各埠大藥房均有代售
製造本舖 國瑞藥房

肺病吐血 諸般咳嗽 其效迅速
益壽丹
全國各埠大藥房均有代售

服後立即止痛 短期間除根永不再犯
濟康 減淋根
定價 小盒 大盒
各地均有藥房代售
製造發賣元 濟康製藥所

勵行愛馬努力增產

開拓團與軍隊愛馬美談

【[illegible]】軍馬的[illegible]神的[illegible]傳美談、[illegible]、[illegible]開拓團、於過去的十[illegible]以來、[illegible]愛護馬的精神、[illegible]、如今春[illegible]開拓團施行[illegible]軍馬、到達[illegible]、見有一位兵士、愛撫着馬的臉面……[illegible]「在這裏[illegible]、一定精心飼養、[illegible]」[illegible]……決不能多言、[illegible]在歸團後、立即[illegible]全体團員、作一番報告、於是被感動的全員們、共同堅誓於「勵行愛馬努力增產」之旗下、決意努力增產。

各國元帥剪影

軍國之最高榮譽、元帥、在德國有十六名、在意國有[illegible]、美國有四名、英國六名、蘇聯有五名、茲以日德爲首、並敵側美英及蘇聯五國[illegible]。

日本

日本特對列於元帥府之陸海軍大將、賜予元帥佩刀及元帥徽章、使在帷幄之下襄贊軍務之綱紀、山本海軍大將之以戰死後武勲越[illegible]列於元帥級者在我等……

德國

[illegible]國之中、而[illegible]此大戰之[illegible]者六名有[illegible]、[illegible]十六名元帥佔世界之多數、又[illegible]……

美國

美國前此並無元帥制只前大戰有巴斯[illegible]元帥在歐洲統率派遣軍然制度並未存在於[illegible]十四日[illegible]會方提出設置陸海軍總案而美國之所以謀元帥制創設乃於美英合同軍事會議等之際關於席順或指揮命令[illegible]故而考慮對策、由此亦可察知美英共同作戰上複雜微妙之關係、預定元帥任命者有四名、即陸軍之參謀總長馬夏爾、航空本部長亞諾特、海軍之作戰部長金[illegible]合艦隊司令長官金戈、大總統付最高軍[illegible]顧問里諸四名。

英國

英國之設置元帥制頗早、而現在有六名元帥、即前陸軍參謀總長、一九四二年方於[illegible]英聯合作戰本部、即有前來之英軍代表約翰狄爾、軍令部長保德、英國沿岸哨戒基地司令官約翰得比、空軍參謀總長波波[illegible]、空輸司令官格西爾、本國空軍戰鬪機隊司令官闕狄英六名

蘇聯

史達林鑒於德蘇戰開始後史達林格勒之切迫、國內之行政、軍事全般之緣眼、亦迫於牢[illegible]之必要、乃立元帥位置使完全[illegible]統帥權更於最近頻繁[illegible]行之美英蘇最高首腦者會[illegible]乃謀政治、外交、軍事上之一元化、故以對德[illegible]美英兩國之意味、史達林以二月一日令獲得大元帥之稱號、蘇聯之元帥加史達林共五名、即因德蘇戰知名之西南部戰線總司令官鐵莫欣哥、和此同方面總司令官布[illegible]南北西部戰線總司令官[illegible]可夫及參謀總長[illegible]斯科防衛司令官夏波西尼哥夫。

傾注全力煤炭增產 寄與戰爭工業極大

〔建設鐘〕

煤之增產、物資也、其活動開展的爲當前切之要請、[illegible]鑑於今日[illegible]、似未認其重要性例如今日之戰爭遂行上最必要之航空工業[illegible]、實工業、[illegible]、必須[illegible]……[illegible]……非過言、夫豈僅航空機工業而已、實重要基礎物資中之基礎……[illegible]……時局下之[illegible]有精神也。□

防備敵機來襲（三）

人人須知之救急法

雖在平時生活亦須洞悉

止血帶止血法

我們對於救急術上。自以止血法爲第一。指按止血法手指頭容易疲勞不能持久。而且須要搬送時。指按的辦法。更相形見絀。所以四肢流血。長時間等待醫官時或搬運時等。可用止血帶。繃住其肢体。而行止血。但鬆抵扣帶等。不可濫用止血帶止血帶。

通常用螺旋止血帶膠皮管等。或用三角巾手絹。毛巾等。

施止血帶時。先用手指力按創口近心臟的脈絡。於其傍。力裡止血帶。如不汚染創口。可在創傷近處緊着之……不過。止血帶須擺於傷者易見之處。最好記其裝着時刻等。此時。務須迅速到醫官去。告以必須緊縛止血帶。而遭者[illegible]止血劑。須保存安靜。注意創傷。

用螺旋棒時。緩結三角巾類。以棒插入紋緊至血止。惟此法有後出血之虞。不可以不慎重其緊縛的程度。第一。止血帶不可濫用。第二緊張不充分。易生[illegible]血。著有溫度。宜使麻痺。而貽傷痛。第三。須明記裝着時刻於傷票。附羅於易見之處。以待醫官。第四。每十分鐘須以手指按上部脈絡。緩止血。帶如尚出血。緊可[illegible]布……

亡血處置

出血很利害的負傷者。須注意到其處置。對於亡血的傷者。……注射強心劑。保溫並給與溫暖的飲料。救急止血的處置終了。未能行補血的注射液時。須特別注意保溫。低其頭部。高其四肢部分。使之仰臥。如果可能的話。不妨以繃血帶綁纏四肢末梢部。使血液還至腦及心臟。

輸血一事。對於亡血。其效最大。但[illegible]得給血者時。可以保存血。人血清。乾燥血液等代用之。

縱送大血管損傷者時。動搖之下。容易復出血。所以得使用副木。講求固定傷者於担架的手段。以担送之。調查輸送的通路和速度等準備途上的應急處置。以謀安靜。保養的徹底。

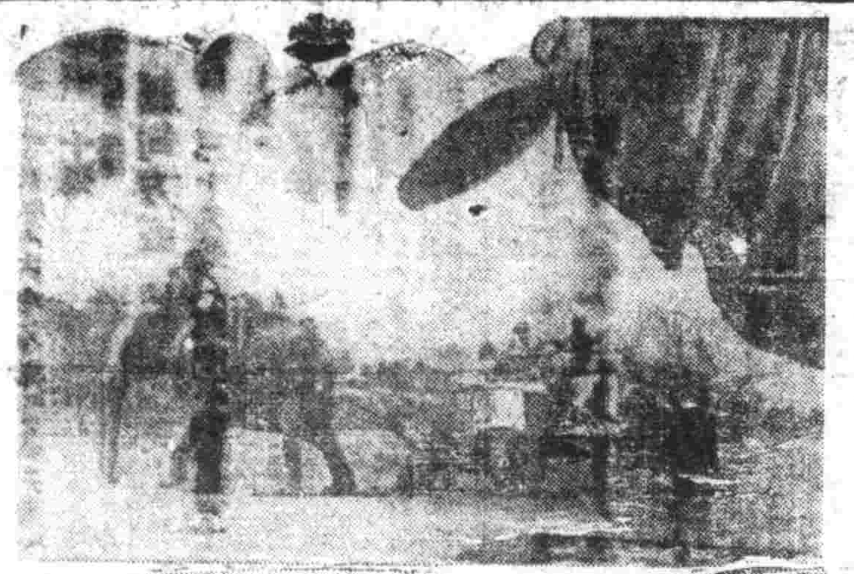

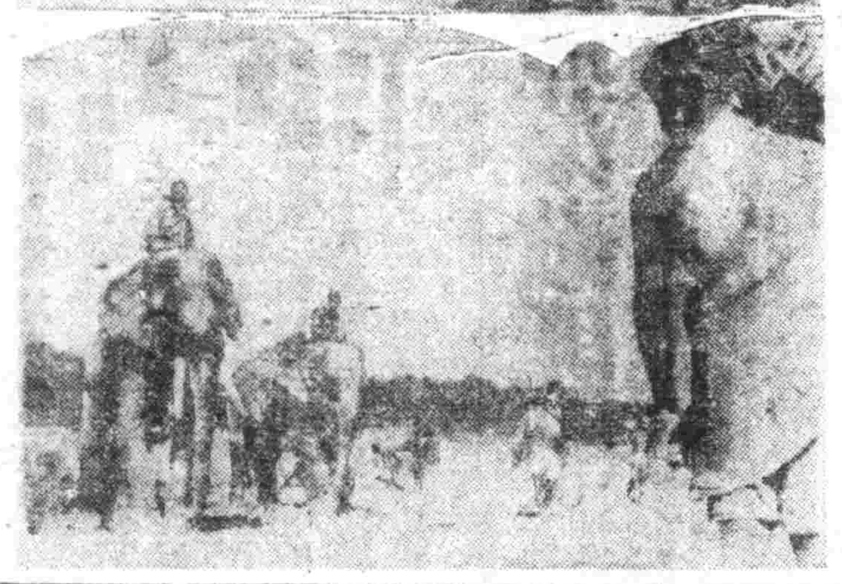

象亦有利焉

使役於搬運木材的安達曼的大象、如今也以巨體來從事建設工作、現在於設營隊員指揮下、自朝至晚努力活躍（寫眞爲活躍於建設的象部隊）＝濱軍省許可濟一六號＝

泰國本年度戰時經政新動向（下）

樹立高度國防體制

置重點於國防及產業振興

△新經濟策之要旨

即新經濟振興政策之要旨如左、

（1）一般企業方針

政府在[illegible]經營上、應[illegible]與民間競爭之[illegible]向、反是使民間事業繁榮、予以合法之援助、需要大宗資本之企業、由民間自己之力量[illegible]到、政府出資[illegible]資本、更與民間合作、努力經營、待各企業已漸發展並[illegible]國民之關心、即政府將投資[illegible]、各企業委諸民間經營之方針、

（2）產業振興政策

（1）農業、因促進各種農產物及飼養家畜、爲謀下之急務、所以政府需求獎勵增產之福賜、同時、謀其配給價之穩正、

（3）工業、泰國之工業、未達十分振興、政府對此現下之重大時期、以自給自足爲目標樹立綜合的工業振興政策、先從補足國民衣食、並促進不足物資之生產、謀其穩利、其次不依靠他國、整備完全、自給自足化之方針、民間之企業、欲擴張事業而求政府援助者、則政府不惜技術及資本之援助、前此政府曾收買民間工場、此蓋於完遂戰爭上之必要、在戰時下一切重要產業之國營管理、考諸外國、亦曾如是實行

（3）商業、爲振興物資之生產、謀生產者及販賣業者雙方之方便、尤屬重要、因之、必設置交易市場、取適正價格之買賣、政府爲一切措置之圓滑進行、考慮與泰民衆及其他商民合作、大量購入各種商品、設立官[illegible]民之會社、與政府有關係之事業、於順利發展、民間獨立經營可能之際、政府自然由該事業撤手、

對新經濟政策之遂行、泰國政府創新之[illegible]、試看本年度預算之費用、便可明瞭、然一方面因一切戰時產業振興策、以充實國防爲主眼、本年度之預算膨脹、必行起國內之通貨膨脹、對此、必加周密之考慮、

泰國政府、去年八月施行非常時金融統制法、講求公債之民間保有策、本年度爲充特別會計之財源、發行一億五千萬銖之公債、必強化國內金融統制、考究消化對策之效率、再由租稅之吸收購買力、講求[illegible]之新增稅措置、供與戰爭完遂之[illegible]財政[illegible]政策、推進[illegible]、其它在國內通貨及物價對策、要求機關更強有力之施策、

物價暴騰民不協力

在華美空軍極度不安

【廣東三日電】在華美軍、因重慶民側素不協力、與內地物價暴騰、生活困不待言、即作戰行動上似亦招來甚大的障礙、據桂林播音所報、美空軍前曾對重慶側要請現地機關及民間團體之積極的協力、故重慶近向現地、關於以下等項、示達指令、

一、通譯之要請、

二、嚮導之便宜寄與、

三、爲美空軍開設商店、

四、交通之便宜、及車輛之供給、

然現地之實情、似乃不顧如此要請、對美空軍購入之物資、故意貪其暴利故蔣介石命現地側取締此種不法行爲史軍政部長何應欽亦言明徹底取締惟一向未改善

婚後夫婦十誡條

……女……

（一）對於一切事不要過苛求。

（二）持家清潔。

（三）不要使你的姿態失掉了吸引力。

（四）不要接受別個男子的注意。

（五）不要怨恨丈夫對於兒童不合理的教訓。

（六）不要多管自己母親的事。

（七）關於家務管理等件。不要過分接受鄰人或親戚的意見。

（八）不要蔑視你的丈夫。

（九）時時含笑注意於小的事。漠然淡然的妻子結果往往會被丈夫所討厭的。

（十）有手段。富於女性美。

……男……

1、在某種範圍內、用錢該寬大些。

2、關於家務的管理。勿干預妻子。（對好妻子說的）。

3、須時時有快樂的態度。因爲抑鬱的丈夫回到家來最是使疲倦的妻子。發生疑慮惡感。

4、須體貼入微。

5、力保愛情。（此條爲妻子者。也應該與丈夫一樣的。至死派他的互守的）

6、不要管閑。（因爲閑人是不道德。且容易使對方發生惡感）

7、住家最好遠離他的親屬或妻子的親屬。

8、不要家中招入合住。

10、衣服整潔。對於子女要仁和而正公

決戰時下的女性

什麼紅綠、什麼綠酒、對她都爲烏有！可、那麼、什麼談是她的歡樂？勞動、唯有勞動纔是她的歡樂！看那對工作毫不疑惑的面孔！請聽那機輪一無停的……

小常識

廢物利用

（一）淘米泔　每日淘米所得之米泔滓蓄收貯。用以洗一切布製衣服及被單之類去汚不惡肥料。以澆樹根。又爲絕好之肥料。

（二）字紙　大張之新聞紙以之[illegible]包裹衣服書籍。可隔潮。碎紙之字紙。賣給紙[illegible]。

（三）枇杷核　枇杷核晒乾研爲細末。能去衣服上汗斑久。無剩之虞。

（四）敗葉枯草　冬日掃堆於[illegible]屑之紙。或用以拌和紋土塗牆壁上。堅固耐久。無剩之患。果肉之根。能免[illegible]死之虞。入春漸次腐爛。則又爲天然之肥料。

（五）咖啡渣　扒鞋齒蔽紋現取咖啡渣類培之。易收濕氣

鮮美的胡蘿蔔

〈含有多量糖與澱粉〉

胡蘿蔔裏的水分比蘿蔔微少些。占全體百分之九〇。然而蛋白質。澱粉醣分卻比蘿蔔多。乃是甘蔗糖。葡萄糖。含黃色的部分裏。含變成維他命A的。還含有嚴維他命C的。好的胡蘿蔔。是根結實纖細小。芯小而色濃。以至染遍全內部。

抑止兒童發脾氣法

兒童易發脾氣。決不是他原有的天性。有的是因爲受了各種環境而釀成的。做父母的應負極大責任。要時時的觀察他們。找出他們所以要發脾氣的原因。再施以治本的方法。需要什麼方法呢？

（一）我們平日都以爲兒童絕對不須以「尊重」給他們。所以我們可以隨意的把他們玩弄的東西玩具拾去。但是小孩子也有他的權利也有他們的慾望。我們怎麼可以把他們正玩得津津有味的玩具拾去呢？這也滿怪他們要發脾氣的。父母們既知此點。以後就請不必因他玩的是不合理的玩具。而立刻從他們手中奪去。應用好言好語的對待他們。於無形中。他們所玩的東西就可到您手中了。

（二）要時常與兒童暗示。兒童會自然去求極端的慾望的。要是沒有加以提示。他們會一直的做下去所以做父母的。當他們做得太過火的時候。即當表示一種不愉快的表情。使他們知道他們所做的事情是不對的。同時再把他們做錯的原因說明。那麼下次再犯的時候。即受呵責不致因驚詫而發脾氣了。

（三）兒童發脾氣。千萬不要把他們所希望的給他們平然曾消去。但是將來無論要求什麼東西的時候。就會如法去做（發脾氣）的那豈不糟糕嗎。故凡遇他們發脾氣時。就用治極的方法就是任他發脾氣。不必理他。這樣。他們才知道向父母發脾氣是無效的。

（四）如果他們發脾氣用消極方法無效時。便可採用積極方法。就是「打」。但只可打他們的屁股。決不可胡打亂抽。並且。打了以後。如仍然氣不消。便可以「餓」來制止他們如此法餓他兩三次。恐怕他有什麼消不了的氣。也因爲了肚餓。而消去他的氣。

（五）要注意兒童的環境。兒童是最留心他四周的環境的。煩惱易怒的人們和小孩子一塊。是足以影響到兒童。也變成一個易怒的人。故做父母的發現了他有這種環境時。應努力的替他們改造一下才對。以上所舉的方法不知做父母的們都曾得對不對。要知道兒童們自小有了發脾氣的惡習。長大了到社會上搬弄是要吃大虧的。（完）

贈呈 經售全國佛經善書及實用書籍索目錄即寄

天道書院

大連市泰公街廿五番地

募集

一、運轉手　若干名

右限與代燃車有經驗者希望者携履歷書本人來談

滿洲特殊器材工業株式會社

奉天鐵西區東山街三段三番

募集

一、男子使役　數名

年齡十五六歲國民學校畢業程度

有意者請携履歷書面談決定

奉天市鐵西區工業街四段十二號

滿洲紙器株式會社

王東甲論命 論命時間每日

圓五流年拾圓十流年貳拾圓詳論命運全流年五拾圓

問命者對生辰與潤金寄至奉天市小東街天齊廟前四段壹貳零號十日內答件談命五圓會見下午四至七時間

瀋陽國民高等學校聘請教師

一、科目　日語、滿語、物記、珠算、各一名

右希望持親筆履歷書及證明文件來校接洽

奉天市小西區惠工街二段廿七號

國高教師聘請 科別

國語、數理化、日語、滿語、體育、限大學專門學校畢業或有教諭教習免許者有願應聘者限十三日前持履歷書並證件來校面談待遇約百五十圓（並給食補特配）

奉天小南街一段

盛京國民高等學校啓

募集

一、男女事務員　若干名（但須擅珠算者）

一、社員外務員　若干名

右希望者不問男女（但須持履歷書面談決定後特別優遇）

奉天市鐵西區興亞街二段十九號

滿蒙毛織株式會社

勞務課

電話（五）二二二一

厚生國民高等學校招生

一、報名日期　自十一月十日起至十二月三日截止

一、考試日期　十二月五、六、七日（三日間）

備有簡章附郵票六分即寄（外埠生備有寄宿舍）

校址奉天市小南街四段五二號　電話（四）四三四一番

奉天　滿洲女子打字學院招生

學名　滿漢日文打字十六年歷史（往意代打各界文件）

定時報名函索簡章附郵票六分不放寒假程度國高畢業或同等學力者選滿洲代墳介紹職業

地址　奉天市[illegible]區一心街六段八六號

奉天　日滿打字學院招新生

本院成立十餘年各界週知優級程度職員能代介紹職業附郵票六分即寄（代打各界文件）

地址　奉天市大西街三段二十一號

健美之姿

瘦燕一流、算不得美、肥環之類、也算不得美、眞正的女性美、祇有健康美、但是怎能達到健康美呢據有經驗的人告訴我們如果常服阿備司經片就可達到。

武田製阿備司經片、有調經去病的作用、可使體健、有防止早老及皮膚粗糙的功能、可使身美、時代女性們、曷不一試。

【包裝】100片　200片

發行　武田藥品工業株式會社

日本大阪市東區道修町

阿備司經片

歡迎主顧

大連

中央旅館

優待團体

大連驛西鄰・電話三八三七九

治羊癇瘋　一個好一個

育赤散　立時止抽

羊癇瘋雖多年痼患、他藥不能治者、惟能短期治癒見效極速、一星期犯病一次用藥五付、必能一星期不犯、一月犯病一次用藥七付、必能一月不犯數年痼癇一日數犯、亦能指日去根、終身不犯、並治癲癇神經病、及小兒抽瘋、當時止抽、一付全癒

室袋寄費歡迎代理每次買三十付八扣函購則寄加三郵角

△各處均有代售▽

撫順市中和馬路三丁目

賣藥本舖　德善堂藥房

代理店　奉天中街天元堂　新京大馬路　裕和號

股分名義改書其他停止公告

自康德十一年二月二十日起至第十一回定時股東總會終了之日止改書股份名義而讓渡權之登錄或抹消及信託之表示或抹消停止之

康德十一年二月

滿洲電信電話株式會社

蓋世無雙治梅聖藥

新坦霸爾散

新坦霸爾散係環球馳名之最優秀製劑驅黴劾力之超群無與倫比爲一切臨床醫家諸位所賞用無不謝稱。

主治　本劑治療各期黴毒並由黴毒而起之種種隨伴症狀與豫防克奏偉效、再對於脊髓癆、麻痺性痴呆、回歸熱、由一般黴毒而來之疾患、癩疾、鼠咬症、瘧氣熱、熱帶苺瘡等、奏効更著（[illegible]）

製造總發售處　第一製藥株式會社

滿洲第一製藥株式會社

五淋白濁聖藥

特效盟伯爾

尿道炎、膀胱炎、中耳炎、耳下腺炎、感冒、以及化膿性諸疾患亦確實奏効、一兩日內即迅速下熱、使患者有起死回生之感、試其效知神效也。又對於難治之淋疾、內服後一二日、尿即清澄、病症痊癒、決非一般他藥所能及。且對肺炎、丹毒、產褥熱、腎盂炎、膀胱炎、疔、癤、癰疽、腹膜炎、勃力可觀、無與倫比。

製造總發售處　第一製藥株式會社

滿洲第一製藥株式會社

連日觀客踴滿員！

血濺芙蓉

主演　隨尹輔・白娟・徐聰・嘉蘭

引起各級層觀客異口同讚之高級國產偵探冒險新片

國際・亞洲・天樂

強化財務行政運營

召開稅務監督署長等會議

【新京】關於決戰下之財務行政運營、中央與地方並行意見交換之全國稅務監督署長及副署長會議、四日自午前十時、於經濟部會議室舉行、中央由阮經濟部大臣、古海次長、[illegible]經濟部次長、伊地知稅務司長以下關係各科長、地方則由奉天、新京、哈爾濱、齊齊哈爾、牡丹江、錦州等六稅務監督署長及副署長、並總務科長出席、首由武部總務長官（古海次長代理）阮經濟部大臣訓示後、由伊地知稅務司長、關於十一年度預算、人事之運營、納稅思想之普及徹底、各種課稅之取締、國有財產並地方稅等事項、加以指示、四開始議事、關於中央諮問事項之租稅制度、整備改善方策、實行客[illegible]、又會議繼續至六日、五日有地方側對諮問事項之十一年度租稅收入豫算額之審議、本部之事業計畫說明、六日由青木經濟部次長講話後、關於租稅制度運營中央與地方之間、實行懇談、

阮大臣

阮大臣說明稅務行政

度戰時財政之健實性、而今後爲增強戰力、由於必要財支出之增加、歲出總額之遂次膨脹、驚濤至之情勢、由於我國財政策之歸趨、今後財政吸入上、期待內國稅者益加重大、因而任職於稅務官署者、應自覺其使命之愈益重大、精勵職務以努力於適正課稅之徵收、又鑑於租稅政策之如何運營、影響於企業生產力乃至國民經濟者頗大、故當運營租稅行政時希注視經濟情勢之推移、講求適應措置、不斷加以研究、又關此與國民儲蓄之增強等戰時諸政策之協調、希更加努力、

購買力、防止通貨之惡性膨脹、以租稅政策之運、植[illegible]的貢獻其他經濟政策之圓滑遂行、關於本年度預算、試觀歲入部門之現狀、第三次增稅、實行一般消費稅及法人所得稅、同時增加專賣益金結果、本年度之起[illegible]額、大抵與去年度預算額相同、明示本年

力謀運送保管萬全

農產公社召各部屬協議

【新京】[illegible]次、本年度農產之物資荷[illegible]已達成計劃量、農產[illegible]其中以勞工人之一般[illegible]家內工[illegible]者[illegible]需物資[illegible]第一位、實施勞需物資之[illegible]配給、謀戰力[illegible]確保、勞動生產性[illegible]的昂揚之時、

一、[illegible]
二、[illegible]
三、保管資材需給關[illegible]
四、大運送關係[illegible]

是職[illegible]、[illegible]之不足、對此若講求各人之決意並現地節約之獨自對策、想必能夾破此難關、因此、大社關立輸送保管等計畫、爲整備之多方態勢尚須行政機關之協力以期其萬全也

即應戰時体制　協和服另定樣式

[illegible]

奉市舉行表彰

金屬回收有功者

奉天市決定表彰去年度[illegible]體個人[illegible]、人團體、此表彰式、十六日午前十一時、在市長室舉行、個人及團體受表彰者如左、[illegible]

力期勞配正確　一部停止配與

奉天市基於勞働統制法、對管下一部編小事業體、行勞需物資配給之停止、此乃去年末據謀勞需配給之正確、[illegible]勞動人口調查之申報對[illegible]三不[illegible]市當局、要望之事[illegible]百七十餘重[illegible]、此等[illegible]業體、其實業已停止業務

謀百斯篤防疫徹底

民生部召關係者協議研究

【新京】百斯篤撲滅十年計畫實施第二年度之本年度、謀百斯篤防疫萬全之康德十一年度百斯篤防疫會議、於四日午前十時假民生部講堂、由關屋民生部次長、大平技監、植村保健司長以下關係官、興安總省、吉林、龍江、四平、熱河各省保健科長、及各省百斯篤防疫所長、副所長、川上新京特別市衛生處長、鐵道警護總隊等關係者約五十名出席之下舉行、國民儀禮之後、由關屋民生部次長訓示、戰時下百斯篤撲滅、不僅保健問題之解決、且有關於諸國策之急速推進決意與學生努力、須傾注於百斯篤防疫上、其後、由大平技監之致辭、植村保健司長之致詞、次乃入於協議、由山本技師指示本年度防疫實施要領

注意事項

一、康德十一年度傳染病豫防對策方補給金運營之件、
二、關於百斯篤防疫費之件
三、關於關係法規運營之件
外九件爲民生部側之指示正午稍事休息、自午後一時始舉行去年[illegible]生命之危險而挺身於百斯篤防疫之吉林省農安縣長渡邊泰臣氏、外五十五名官民一體、有防疫功勞之同農安縣[illegible]林村協和會分會、外十五團體之表彰式、繼續再開議事由防疫關係機關關於要望事項、舉行協議懇談、

本年度防疫實施要領

【新京】使無形之敵百斯篤絕滅絕跡、以資安定戰時下的民生及增產、政府基於去年基本國策大綱、策定百斯篤撲滅十個年計畫、其實施初年度的去年度、由於官民一致的努力、已收得光輝的成果、本年度、民生部爲使其更加徹底、日前關於本年度防疫的實施要領、以決定本、近已見決定、於民生部、[illegible]指示[illegible]的要點、乃是由省百斯篤防疫所長、縣旗長[illegible]協力[illegible]

△樹立預防及防疫計畫

百斯篤防疫所長使之策定其省全般之豫防及防疫計畫、此外、準此使縣旗長樹立具體的實施計畫、期適防工作的徹底、及防疫的萬無遺憾、當有計畫樹立之際、留意左列諸點指示、

一、豫防工作的重點指示、

（地域並實施事項、分別指示其重點、此外省內各縣旗工作、極爲並行）、
二、調查的徹底、對於去年發生病的地域、施以根據的痛的調查、將其實施要[illegible]
三、對於重要市街的措置、（對於主要市街、及汚染地域的各種關係、豫先充分研究、極力防止主要市街的汚染）
四、對於開拓地之措置（關於試入植開拓團、即應現況、與以適切的現地指導並由開拓團自体、樹立防疫對策、一方對於入植豫明之後、將此對策、置於本計畫中）、
五、動員計畫的確立、在百斯篤發生時、確立物的及人的動員計畫、以使互相連絡協調的周密、

△預防工作

鑑於去年度的實績、對本工作、尤其對於其實施時期及方法、加以十分檢討、在百斯篤發生期以前、徹底普及左列諸事項

一、預防工作指導員的效率的活動（使指導員對分擔地區、限極指導各種預防工作）
二、預防思想的普及、幹部訓練的徹底（設定百斯篤豫防週間、思施療施藥預防意識的昂揚、向一般民衆、努力於啓蒙宣傳、同時、對縣旗關係者、警察官、協和會職員、教員街村幹部等地方中心人物、行以特別訓練、以期豫防思想的普及、及防疫意識的昂揚、
三、預防注射的普及徹底、對於百斯篤常在地帶的住民、在百斯篤發生期以前、徹底的普及預防注射、對特別重要地區徹底實施二回注射方法、
四、除鼠工作、於家住性鼠及掘鼠置以重點、實行獎勵極力捕鼠、並實施鼠制捕鼠、以圖滅絕家鼠、結紮除鼠工作、設定除鼠週間、以期圖謀多剛徹底除鼠、並施底防鼠工作、
五、施行清潔法、嚴重勵行實施常時清潔、尤設清潔週間、可及的每月施行檢查、以圖徹底、
六、完全把握人口動態、實行調查、須繁的戶口外、更強化警備防疫手帳、以圖此與國民手帳之調整相關、以期完全把握人口動態、而資預防工作萬全並極力努力防止隱匿患者、及嚮埋葬、更和謀給者、以極力防遏病毒之傳播、

△防疫工作

發生時之防疫工作、十分考慮發生狀況、需於短期內獲大之成果、實引連絡指導訓練並整備、關於左列事項徹底實施、

一、極力發勵早期報告發見流行原因、及確實撲滅、官民協力、調完強、實行檢查、可及的從速發見流行之原因、對此講遏努的措置、以防止百斯篤之發生、
二、早期發見患者、使施行早期診斷、實行嚴勵調查檢病、努力早期發見患者
三、嚴行隔離患者及與患者接觸、與患者及接觸者、各於適當的房屋內收容隔離、且嚴重隔離者與接觸者、
四、嚴行遮斷交通、即應必要、遮斷患者及接觸者使發生之房屋或場所、強制隔離、謀求防止家族入出、實施措置、以絕對防遏病毒傳播、
五、完全實施消毒消毒及除鼠、即隔離、遮斷交通區域內之消毒法、清潔法、及除鼠、防疫機關內、徹底的實施、
六、徹底治療患者、對於患者及接觸者、不僅加以適當的治療、且給與生必品及其他、懇切的撫理、以努力籠絡民心、
七、實施關係機關之防疫、主務機關、日常與關係機關、緊密的連絡、於病毒傳播時、即向民生部連絡、實施防疫、有乘車限制驛及禁止驛時、省長指定傳染地區外、不得發棄牛馬、山羊及豬等、但警察、在該染病區時、不限此項、

修理愛機的勇士

在決戰之今日下、日本海鷲航空隊、南太平洋地上勤務員的勞苦、畢竟不可忘却的、他們秉着眞摯、努力啊努力！看！那就是地上勤務員、在辛苦的分解修理着機體
（陸軍省許可乾第十六號）

第十一回孝子節婦表彰式

王道美譽

【新京】爲戰時下涵養國民之龜鑑之王道美譽、第十一回孝子、節婦並社會教化功勞者二百七十六名之表彰狀傳達式、自四日午前十時於文教部講堂由盧文教部大臣以下關係官並新京特別市教育科長全滿各省文教科長等約三十名、出席之下舉行、國民儀禮之後有王禮教科長之表彰經過報告、對各省教化科長、分別授與省下被表彰者之表彰狀並賞品、盧大臣之訓示、對此被表彰者之表彰、三月一日建國佳節、於全滿各市縣旗一齊舉行

日於生產上無力之偏小工場一然、雲文配給停止、於本年一月十日實施、對需配給停止處分、誠爲當一月十日向各事業體新行、即一

運籌帷幄決勝千里

道義呈於外實力充於內

【東京專電】謂云、「欲知帝國國勢前途如何者、觀其議會論議內容、卽可知其大要也、」記者本諸以上觀點之意義、展望日本帝國第八十四議會的經過、日本當茲迎進大東亞戰爭第三年能如何戰勝決戰年、如何確立必勝態勢、於次略述其概要、

外交問題

東條首相、重光外相、青木大東亞相、在衆議院開會伊始、當曾詳細闡明日戰爭目的要道義外交、大東亞建設眞個意義、即日本對世界各國之國際信義、亦因前線之捷報頻傳、大東亞宣言、東條首相議會演說等炳乎宣明於宇宙、然而、世界一部、仍有沉醉敵美英之謀略宣傳而誤解日本信奉者、此實日本、殊難道料、故此次議會、方極力闡明日本主張眞意之推移而關切加以說明、由此觀之、知此主張若如對敵美英以及世界各國之政治攻勢、即敵美英之謀略與謊政策、亦將因此而破碎無遺、同時亦可、解釋誤解日本之一部國家之疑竇、然現由此有關而殊堪注目者即日本政府對敵側之忽視國際道義而聲明之「僞

今後

彼等夠無反省之意時、則吾等即將與膺懲之師矣」宣言也、重光外相、關於日本與蘇聯之關係、僅稱「日滿關係、並不能因大東亞戰爭之進展、遭受何影響、而未行其深奧之說明、據識會空氣推察之、日蘇關係之緊密性、或有超越外相說明以上之勢但訊其詳因爲何者、因現無懸論之自由、故弗贅言、

民生安定問題

當茲戰爭益熾之時、食糧之自給、乃是戰力增強之基礎要件、尤因其與民衆深具關係、故謂食糧之缺乏、即戰敗之意識、關於此點、日本已有深切留意、因以外米之一部輸入、確保國內食糧之需給、明年、因軍需物資輸送上之關係、決更依存南方食糧之政策、專待國內

增產

對滿洲國之援助、關此在此次議會、業已宣明日本政府之所信、山崎農相曾宣稱、「預料明年食糧或將有困難之感、但因朝鮮台灣增產及滿洲國之援助故可確保配給計畫量」、因食糧之圓滑配給、始能安定民生、故此次議會、深切要望確立一萬全措置、關於物價安定問題、於茲未能以

大勢

論述者、實因物價對策尚無顯劣事態之發生、至於大東亞共榮圈物價問題亦未述一言而過者、在共榮圈內之民生安定立場下、並無欲言者、況日本議會之論議不充分、亦在所難免、尤因世界各國關此問題皆有相同之勢、且物價對策亦有關戰爭遂行上之經力思想問題、故其解決、迄今始成一困難問題、

財政問題

此次議會最大目標、將謂之爲國家經濟基礎即財政問題、在議會席上、此次首行成立明年度臨時軍事費三八〇億圓、而一般關係預算二〇一億七千萬圓、增稅案三三億八千萬圓、現已通過衆議院、至於提案院側業有可決原案之意、至此總預算暨臨時軍事費合計約達五百八十二億七千萬圓、將一般會計暨臨時軍事費之相同、則目七十二億餘圓、按算之、則即爲五百八億六千萬圓、賀屋藏相在議會席上、曾說明稱「此國家財政資金五百九億餘萬圓、係以租稅、租稅類似之收入百四十億圓、公債發行額二百八十五億、現地籌措費七十億圓以及其他雜項收入充當者」上記數字、僅爲重要之出入費用、而其他費用、則業已殘消略、今之問題、即經近年來財政之

急激

膨脹後而需上記之莫大預算一事、因從前日本之資源甚爲缺乏、故在大東亞戰前毫未考慮財政問題、因公債發行額、倘超五百億圓、則財政必有破綻發生、但現在通二千七百億圓、且欲發行二百八十五億圓公債消化狀況尚屬平穩、無何變貌、其較美國會議之溢溢通過、實有

天壤

之差、如臨時軍從來所有經驗所消說明著立、其迅速性實可由此觀之、知日本財政已平穩開始健全運營、日本軍需生產情況、乃內外所注目者、在議會席上因東條首相、岸國相之說明而知鐵、煤、飛機、船舶輕金屬以及其他軍需生產皆順利前進、日本戰力之遂漸

增強

尤爲側面強化軍需之管理、企業整備等情勢、以對敵人日益增強的氣勢以上、知議會現政府當局交換意見統論說、而日本一億國民總力、即集中戰力增強、至此、議會亦凜然協力全體國民經濟者、確立、官民皆以全責任遂行自己負担之任務、互相信賴、

蒙系居民獻金美談

興安蒙系喻孜對與安軍之赤誠美談興安總省興南泡區、巴林右翼扎居民清早里克國代（五〇）自大東亞戰爭勃發以來、關於時局認識徹底及軍人援護方面、頗爲活躍而當熱化成育成爲第二代其往之興安軍幹部、乃刻下之急務近竟不遠圖圓千里、往訪陸軍與安學校獻金千圓、供爲生徒訓育費之一部、此乃蒙國以來最初之美舉、學校當局對此美舉、十分感激、

期生產倍加防勞動者移轉

協和青少年團奉天市統監部　募集標語發表

協和青少年團奉天市統監部、爲防止勞動者之移動、滿洲帝國協和會青少年團奉天市統監部期生產倍增、防止勞働者之移動、特向奉天市內職業青少年團員募集、懸賞標語、自去年十五月起至十月末止已經截稿了、懸賞數目、總共有七百五十八名、滿系有五百、六十七名、此懸賞者之名、業經審查、其獎本月八日發表、其獎金爲一等五十圓但並無當選者、二等三十圓三名、三等二十圓四名、四等十圓五名、合計日系六名、滿系六名、共十二名、茲將其當選者列表於左、

二等（無）
二等、日系入選兩篇、滿系入選一篇、住友協和青年團尾崎松吉作、「忘卻個人利益要追隨國家勞動的崗位」 [illegible]
三等、日系入選兩篇、滿系入選兩篇、[illegible]
四等、日系入選三篇、滿系入選二篇、[illegible]

字外探照燈

▲德意法郵便再度開始

自意大利投降以來、意法之郵便通路、雖告杜絕、然自一月十九日、再度開始郵便、意法間之郵便物、亦自一月二十日開始辦理、[illegible]

▲美英之鬼畜宣炸

一月十日、反樞軸軍、轟炸[illegible]

▲敵側的反宣傳

【東京三日電】據美英之[illegible]

昭南的結婚風景（下）

（下）歐亞人的結婚◇教會的鐘聲、穿過樹木、遠播在清晨昭南的天空、這、開始早晨虔敬的祈禱、幾刻鐘以後、悅耳的鐘聲再起、古典風光的鋼琴、奏着莊嚴的結婚行進曲、原來今天是歐亞人舉行結婚的日子、新郎新娘和兩個人、由最近的親友陪伴着、靜靜的走入教會、按部就班的由牧師進行着儀式的節目、兩個人永遠相愛、同時、協力建設大東亞共榮圈、這些在神前誠實的起誓、走出教會時、兩人的臉上、充滿了喜歡和希望的光來、看啊的是兩個人的新生活、和他們是大東亞建設的兩件事啊（附片是在牧師面前起誓的新郎新婦）

（上）印度人的結婚

「前進！德里去」、印度國民軍喊起了、昭南的印度人、在入營以前、爲的是免去後顧之憂先舉行結婚式典是宗教特有的儀式、大多是在教會舉行、他們在神前起誓、契結終身偕老、如果丈夫出征、那嗎她們就都起在印度的同胞們、不幸的友人啊、他們受盡英國無聊的搾取、被敵人的英國軍隊入印度婦人聯盟、可賀的結婚式終了後、他們把這光榮的大東亞建設邁進、我們是多們幸福啊、能早一天使早一天攻進德里、解放我們的國土吧、（附片是在結婚式場的印度人新郎新婦）

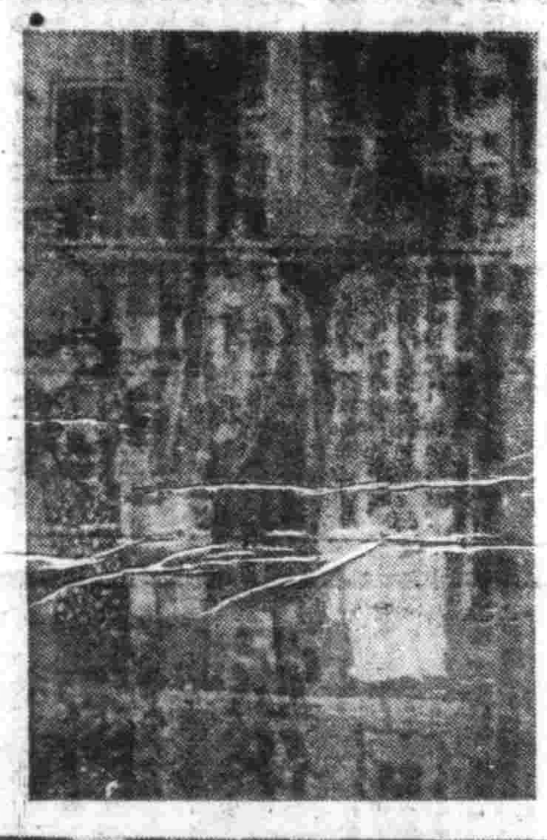

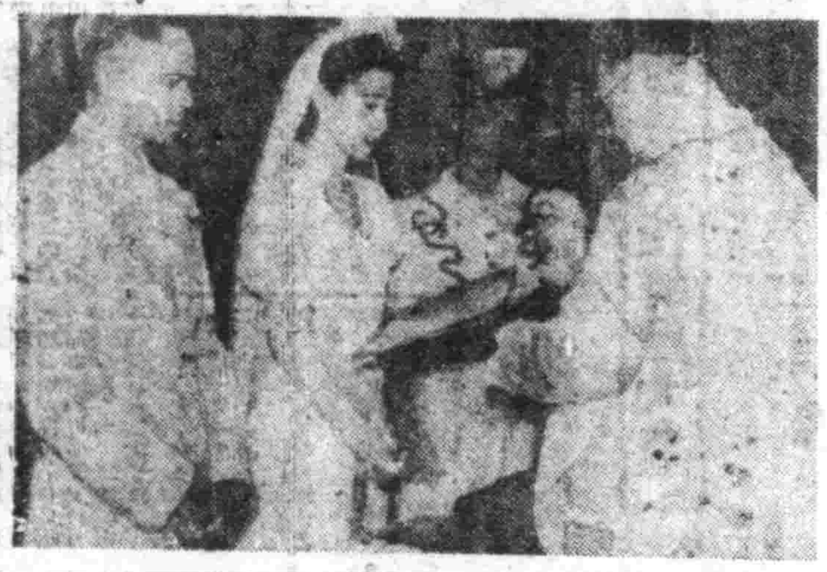

奉天郵政管理局

佐古局長榮轉

奉天中央放送局長佐古茂闘氏、今次奉天[illegible]轉新京電電會社調查局副部長、於四日上午來訪本報[illegible]

考核女子就職問題

[illegible]

貝兒曼

止咳・化痰　奏効最著

不特有鎮定頑咳、化痰易吐、疏通吸呼之功、且防止心臟衰弱之効、故對於一般之痰咳有効自不待言、對於喘息、百日咳等慢性症狀用之尤爲適宜藥効之顯著誠超越類藥諸中也

主治　急慢性氣喘咳、喘息　百日咳、氣管支炎　肺結核性咳嗽、嘔吐　咽頭、呼吸阻害等

發賣行總

救世新劑開始發售

痢瀉

藥到病除！

棘手難治的痢疾惡性惡急的水瀉　因無治不治有性命之憂！

此藥純非消極的收斂劑…乃在腸管內發揮強力的殺菌作用、殲滅痢瀉的病源菌、根本驅化腸壁、誠爲最新的妙藥！

【全治効能】急性腸加答兒　慢性腸加答兒　結核性腹瀉　粘液性下痢　小兒消化不良　便秘、腸炎　綠米包性痢疾　阿米巴赤痢皆有神効

強力殺菌・收斂・止痢整腸藥

克司命

奉天　滿洲藥[illegible]

頭痛聖藥

腦新

醫學博士森田資孝先生發許

腦新

立止頭痛！　靈効如神！！

腦新如遇頭腦疼痛非常難忍時、頭昏眩暈神智昏迷時、及頭昏過度精神疲倦時及惡醉宿酒未醒時、速服腦新可立見奇効、其効若響、服後三分鐘、如覺頭目爽快神智清新、苦痛若失、有如夜月秋遊能有心曠神怡之妙、此偉績確爲本劑獨具之特長、且雖連續服用、對於腦神經或心臟胃腸等、決無副作用、亦無影響、孕婦服用亦無害

主治　偏正頭痛　頭昏眼花　[illegible]

新京藥品株式會社

戰時生活展覽

三月杪舉開於遼市

本社主催

頃正積極準備中

強化戰時生產

開催勤勞奉仕解說大會

防止流行性感冒

保健科制定注意要項

警長拒賄 榮受表彰

捕獲十二名夥匪

梨樹縣警官建樹奇勳

葦蓆出荷成績佳良

達成二月末需用量

適應新商工公會法

隆重舉開第一次役員會

奬勵自給肥料增產

縣興農社舉開優秀表彰式

學生儲金每月一圓

增強滅敵實力完成槍後責任

勵行電氣節約

電業當局捕獲偷電者

結成愛路少年團

本月中旬決實現

配給飼雞用米

安業工廠火警

文學雜感

・中・

青木實　吳瑛譯

優美的文學作品。無論在任何時代。……

新不列顛島的地理

大地春回－馬來－

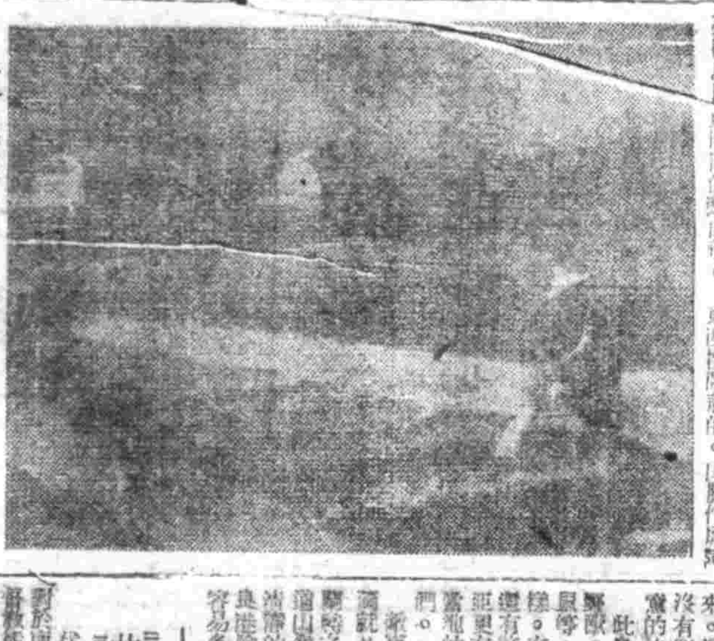

共榮圈短信

兒童科學

飛行機和風箏的尾穗

明朗的張君

陳內壽夫

1、興亞之春由雪中始！　2、投槳斜面滑雪　3、滑倒了也請振精神

隨感隨筆

時局生活刷新

（下）

辛廣瑞

國泰電影院　二月二日至八日　血濺芙蓉	光陸　二日至八日　回春曲	亞洲　二日至八日　血濺芙蓉	天樂　二日至八日　血濺芙蓉	美光　二日至八日　回春曲	雲閣　二日至八日　回春曲	光明　三日至七日　紅線傳	金城　五日至八日　燕青與李師師
下期新片　良宵花弄月	下期　漁家女	下期　良宵花弄月	下期　良宵花弄月	下期　漁家女	下期　漁家女	下期　燕青與李師師	下期　注意佳片

虎骨酒

日滿人適用旅館　東亞大旅社　大連市　電話二－五六八四番

魁生堂

滋陰補腎丸
健腦補腎丸
主治
先天不足　腎虧陽萎　夢遺滑精　早洩萎靡
奉天總代理店　中街　天益堂藥房
製造本舖　奉天市東關　魁仁藥房

三蝠牌止咳藥片
您現在是患着很厲害的咳嗽嗎
您現在是患着很厲害的喘息嗎
請快服此藥吧
「全國藥房均有代售」
滿洲製藥株式會社